VALLE de MENA

Todo preparado para la XXXVII Carrera de San José

El 18 de marzo se celebrará una nueva edición de la prueba organizada por el **Club Atletismo Valle de Mena** sobre un circuito de 10 km. en Villasana de Mena.

■ Esta prueba deportiva además de su valor de promoción turística y por lo tanto económica, muestra al Valle de Mena como un municipio moderno abierto al deporte y la cultura, y destaca por su carácter popular y familiar donde los participantes y sus familias se reúnen para festejar este acontecimiento deportivo.

En palabras del alcalde del Valle de Mena, "la prueba deportiva popular, accesible a cualquier persona, y que atrae un turismo familiar, es el principal motivo por el cual siempre ha contado, y contará, con el patrocinio del Ayuntamiento, ya que contribuye a difundir nuestro extraordinario patrimonio natural, arquitectónico y cultural". "La Concejalía de Deportes, contribuye con sumo agrado a promocionar el deporte de todo tipo en el municipio, no sólo por el disfrute personal que su práctica proporciona, sino para fomentar al mismo tiempo una vida saludable que mejora la capacidad física y mental de las personas, y, por tanto, su bienestar".

Las pruebas de los jóvenes, desde prebemjamín hasta juvenil, comenzarán a las 10:30h. y la prueba de las categorías superiores dará comienzo a las 12:15h.

La Carrera de San José pertenece al calendario oficial de la Real Federación Española de Atletismo y mediante la inscripción, ésta gestiona las licencias de día, resultados y ranking. La posesión de la licencia garantiza que el corredor participa cubierto por un seguro de responsabilidad civil y de accidentes.

La prueba al ser federada estará controlada por los jueces de la delegación Burgalesa de atletismo.

AMOR SIN OROPELES

No tengo rosas ni flores
pero te sigo queriendo.

No tengo perfumes ni aromas
que darte, pero te sigo queriendo.

No tengo días señalados
en mi escaso calendario
para poder decirte:
A veces, mi silencio
es más intenso
que las llamaradas de un día
cuando no puedo decirte: i"Te Quiero"!
y me viene a la memoria
y me atosiga el recuerdo
y el pensamiento:
"Que lo importante no es el destino
sino el viaje".

No tengo rosas ni flores...
No tengo perfumes ni aromas...

14/02/2018
luisdelosbueisortega

FRL
EQUIPAMIENTO HOSTELERO
EN LAS MERINDADES, exposición de maquinaria industrial y hostelera, Café, Tés..., Menaje, limpieza industrial y todo tipo de complementos.
www.frlequipamientohostelero.com

Exposición y Venta: Nuria García Varona - **Comercial:** Fernando Ruiz Leivar 617 85 86 17
Polígono Industrial "Las Navas" C/ Obras Públicas, Nº 110
Medina de Pomar - 947 147 553 - frlequipamientohostelero@gmail.com

DESATASCOS Merindades
hogar - comunidades - comercio
Telf.: 605 776 059

Granja Avícola PALENCIA
947 131 263
VILLARCAYO
(Burgos)

Una explosión de gas en un piso de Villasana de Mena deja cuatro heridos

La mañana del miércoles 14 de febrero, día de San Valentín, se volvió dramática en el Valle de Mena cuando se produjo una explosión, supuestamente de gas, en una vivienda situada en el número 35 de la calle Eladio Bustamante, en Villasana de Mena, en la que una empresa de Balmaseda estaba realizando unas obras de aislamiento térmico con poliuretano.

■ Pocos minutos antes de las diez de la mañana se recibió una llamada en la sede del centro de emergencias de Castilla y León que informaba de la explosión y de que podría haber personas heridas ya que se trata de una vivienda habitada.

La sala de operaciones del 112 da aviso del incidente a la Policía Local del Valle de Mena, al COS de la Guardia Civil, a los bomberos de Burgos y Balmaseda, y a emergencias Sanitarias del Sacio que envía una UVI móvil, un equipo médico del centro de salud de Villasana y dos ambulancias de soporte vital básico. Se avisa también a la empresa suministradora de gas.

La explosión se produjo en la vivienda donde se encontraban en ese momento cuatro personas: Pilar Aragón, inquilina de la vivienda, y tres obreros que estaban realizando las obras. La deflagración provocó el derrumbe de las tres paredes exteriores del edificio, así como el forjado del suelo. La violenta explosión causó heridas y quemaduras de diversa consideración en las cuatro personas presentes, en ese momento, en la vivienda.

Segundos después de recibir el aviso del 112, la Policía Local reclamó con urgencia la presencia del camión municipal de incendios y de los bomberos voluntarios, y desplazo inmediatamente a tres agentes a la zona para cortar el tráfico y desviarlo por rutas alternativas para que toda la calle estuviera despejada para la entrada y salidas de las ambulancias y camiones de bomberos, y también para evitar que ninguna persona pudiera resultar herida pasando por allí si se producían nuevas explosiones.

Los agentes de la Policía Local fueron los primeros en llegar al lugar del siniestro, pero instantes después ya se encontraba allí la Guardia Civil y el equipo de protección civil del municipio con el camión de incendios y los bomberos voluntarios del Ayuntamiento. Hasta siete bomberos voluntarios del municipio participaron en las labores de rescate y de extinción del incendio provocado por la explosión. La capitanía de la Compañía de la Guardia Civil de Medina de Pomar desplazó a patrullas de todas las Merindades para ayudar.

Para cuando llegaron las dotaciones de bomberos de Balmaseda, la Guardia Civil y los bomberos del Ayuntamientos ya tenían controlado el incendio y habían rescatado a Pilar Aragón quien, a pesar de sus heridas, pudo salir por su propio pie por la parte trasera de la lonja, donde había caído al ceder el forjado del inmueble, descendiendo por una escalera de los bomberos que había colocado la Guardia Civil. Afortunadamente, Luis Alberto, el marido de Pilar, estaba fuera, paseando al perro, y su hijo se encontraba en Bilbao, por lo que no se hallaban en el piso en el momento del accidente.

Los tres obreros pudieron salir a la calle, sin ayuda, por las escaleras del portal de acceso al piso donde estaban trabajando.

El alcalde del Ayuntamiento, Armando Robredo, que se encontraba visitando obras municipales fuera de Villasana, en cuanto tuvo noticia de la explosión se desplazo al lugar del siniestro para interesarse por el estado de los heridos y valorar lo sucedido con los mandos de la Policía Local, Guardia Civil y Bomberos. Antes de que la ambulancia la trasladara al hospital de Cruces, el alcalde pudo hablar unos minutos con Pilar Aragón y su marido.

■ **HOSPITAL DE CRUCES**

Todos los heridos, tras realizarles las primeras curas en las ambulancias desplazadas al lugar del siniestro, fueron trasladados al hospital de Cruces, donde fueron ingresados.

Todos los heridos, tras realizarles las primeras curas en las ambulancias desplazadas al lugar del siniestro, fueron trasladados al hospital de Cruces, donde fueron ingresados. Dos de las cuatro en la Unidad de Grandes Quemados; las otras dos en la Unidad de Cuidados Intensivos (UCI) y a la Unidad de Anestesia de Reanimación.

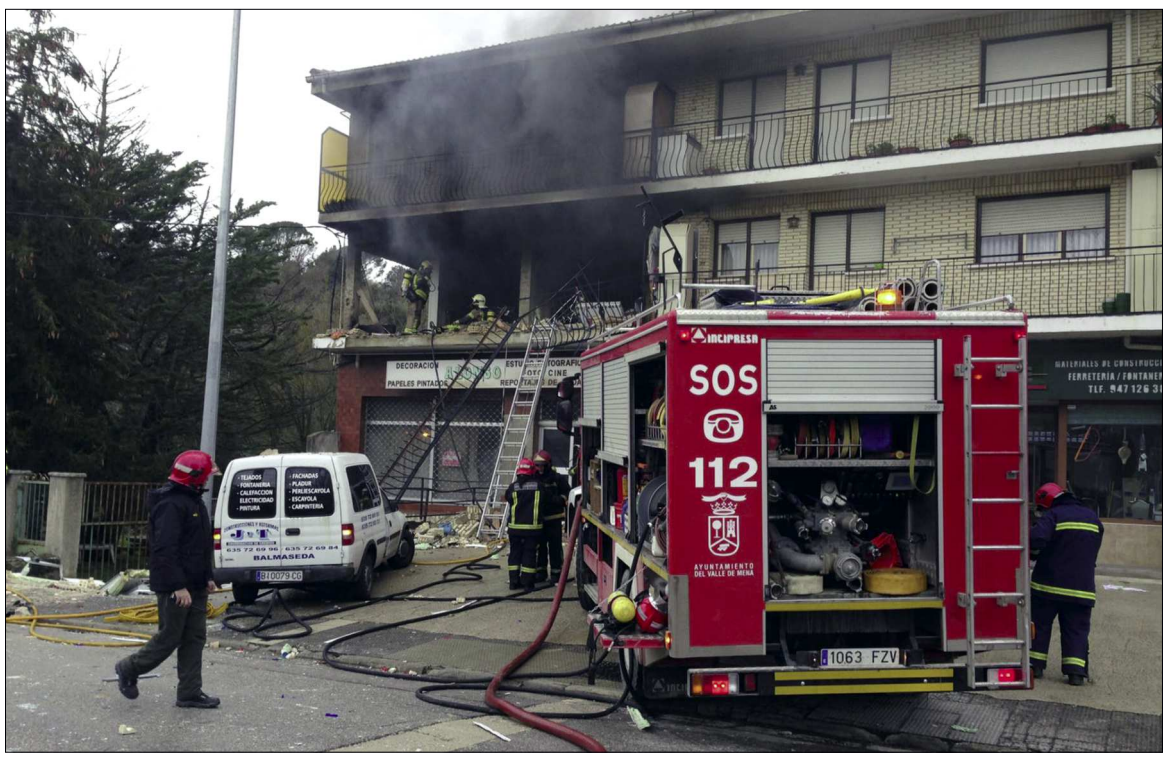

Los daños no solo se produjeron en el piso afectado sino que también el resto de vecinos sufrieron las consecuencias de la explosión. El bloque en el que se encuentra esta vivienda consta de dos portales por el que se accede a 16 pisos.

La primera noche después de la explosión todos los vecinos de este bloque de viviendas tuvieron que alojarse en casa de familiares y amigos, al precintar la policía judicial el edificio porque sus medidores detectaron aún por la tarde la presencia de gas. La propia policía judicial de la Guardia Civil comunico a los vecinos del inmueble que sus seguros cubrirían la pernoctación fuera de sus hogares.

La Guardia Civil indicó también a los vecinos la existencia del precinto y que debían recoger las pertenencias necesarias, de manera ordenada, para pasar la noche fuera, tarea en la que fueron acompañados por bomberos del municipio hasta que salió el último vecino.

En previsión de que alguno no tuvieran familiares en el municipio, el Ayuntamiento transmitió a la Policía Local que comunicara a los vecinos del inmueble que se haría cargo del realojamiento, pero nadie solicito el realojamiento, pues casi todos tenían familia en Villasana o en otra localidad del municipio.

El propio alcalde se puso en contacto telefónico a las 20:32 horas con el marido de Pilar Aragón, que se encontraba acompañando a su esposa en la UCI del hospital de Cruces, para hacerle el ofrecimiento de realojamiento a su familia, quien agradeció el ofrecimiento pero le informó que ya habían sido acogidos por unos días en casa de amigos. En la conversación de 13 minutos que mantuvo con el marido de Pilar, el alcalde le comunico, para su tranquilidad, que durante la tarde el ayuntamiento ya había gestionado para ellos el posible alquiler de una nueva vivienda, para lo que ya tenían hasta dos ofrecimientos de alquiler.

Al expresar algunos vecinos su temor por la seguridad de sus viviendas al quedar desocupadas esa noche, el ayuntamiento solicitó al puesto de la Guardia Civil de Villasana la vigilancia de la zona, ya que los agentes de Policía Local llevaban 12 horas continuadas trabajando, igual que los bomberos municipales, y tenían que descansar. Como esa noche la Guardia Civil tenia patrulla, de 10:00 a 06:00, se ocupo de la vigilancia requerida por los vecinos.

■ **EDIFICIO PRECINTADO**

La primera noche después de la explosión todos los vecinos de este bloque de viviendas tuvieron que alojarse en casa de familiares y amigos, al precintar la policía judicial el edificio.

Los vecinos del segundo portal pudieron acceder a sus viviendas al día siguiente, una vez que se garantizó la seguridad de los vecinos, mientras que los vecinos del portal afectado tuvieron que esperar a que se repusieran los servicios básicos para poder volver a habitar sus casas. El informe redactado por el arquitecto municipal el 16 de febrero indicó que no existía riesgo para estos vecinos ya que la estructura del edificio no había sufrido daños de gran consideración.

La investigación abierta será determinante para conocer qué sucedió exactamente la mañana del día de San Valentín.

Comienza la programación escénica 2018 en la Sala Amania de Villasana de Mena

De marzo a diciembre se podrán ver seis obras de diferentes estilos seleccionadas entre las propuestas de los Circuitos Escénicos de Castilla y León.

■ Se abre el telón para las Artes Escénicas en la Sala Amania de Villasana de Mena con la programación de los Circuitos Escénicos 2018. La primera función está a cargo de la compañía alavesa Zanguango Teatro, que pondrá en escena Cualquiera que nos viera. No es la primera vez que Zanguango actúa en la Sala Amania. Lo hizo ya en 2008 con El desahucio, y si en aquella ocasión nos trajo un musical, esta vez nos presenta a dos personas que, entregadas a una compulsiva actividad física, a la preparación ante una oportunidad que les reintegre en el engranaje social, deciden atrincherarse y habitar un antiguo gimnasio. Se sienten observados pero no saben si por un espía, animal o cosa... Con el humor absurdo característico de la compañía, sus temas se refieren al comportamiento humano en todas sus facetas, buscando la parte mágica, desconcertante y divertida de las situaciones más cotidianas y reconocibles. Su humor no es un humor blanco, sino corrosivo, comprometido, crítico y original.

El 7 de abril, a las 19:00 horas se podrá ver un espectáculo para toda la familia: Circo Marítimo, de la compañía Innovarte. Su carácter innovador radica en la fusión de varias disciplinas artísticas: circo, música en directo y teatro gestual. Se trata de un "cabaret infantil" divertido y lleno de acción, donde el público se reirá con escenas cómicas, disfrutará con increíbles números de circo y se enriquecerá con diversos estilos musicales.

El musical Pequeña Miss Sunshine de la compañía Enterarte Teatro, basado en el guión de Michael Arndt que dio lugar a la película del mismo título, se representará el día 26 de mayo a las 20:30 horas. La pequeña Olive es invitada a participar en un concurso de belleza para niñas y toda la familia se une en un propósito común: llegar a tiempo al concurso para que la pequeña demuestre al mundo su belleza y su talento. Un viaje largo que pondrá al descubierto los sueños y las realidades de una familia tan particular como desestructurada. Con tono de comedia, la obra realiza una acida sátira en la que la música se convierte en el motor del espectáculo y la iconografía americana se universaliza con la llegada de toda la familia al concurso, donde realmente serán dueños de sus propios fracasos.

Tras el parón veraniego, la programación de otoño se abrirá con un clásico del teatro español, La casa de Bernarda Alba, de Federico García Lorca. Esta vez la propuesta escénica está dirigida por Juanjo Cuesta para Líquido Teatro, propuesta que cosechó el pasado año excelentes críticas de prensa y público. Será el 13 de octubre a las 20.00 h.

La primera función está a cargo de la compañía alavesa Zanguango Teatro, que pondrá en escena "Cualquiera que nos viera".

■ CIRCUITOS ESCÉNICOS

Circuitos Escénicos es un convenio de colaboración entre la Junta de Castilla y león y distintos municipios de la comunidad autónoma, convenio al que está adscrito el Ayuntamiento del Valle de Mena desde sus inicios.

En noviembre Pez Luna Teatro nos sumergirá en la personalidad de una mujer que viaja por las vidas de las mujeres que le han antecedido, recordándolas, imaginándolas, inventándolas… Durante un breve periodo les devolverá a la vida, llenando el escenario de mujeres reales, mujeres repletas de éxitos sin aplausos ni fotografías, mujeres, en fin, de las que nunca se hallará rastro en las páginas de la Historia. La obra se titula Saber que se sabe y su única intérprete, Mercedes herrero Pérez, fue galardonada en 2016 por la Unión de Actores y Bailarines de Castilla y León como mejor actriz de la Comunidad Autónoma. Podremos disfrutar de esta lección de interpretación el 24 de noviembre a las 20:00 h.

Cerrará la programación del año otro espectáculo infantil y familiar, el día 15 de diciembre a las 19:00 horas, unos Cuentos sonoros narrados por The Freak Cabaret Circus, cuatro historias mágicas para ver y escuchar. Como dice la misma compañía al dar la bienvenida, "abrid bien vuestras orejas y vuestros oídos, porque los sonidos serán los protagonistas de nuestras historias."

Circuitos Escénicos es un convenio de colaboración entre la Junta de Castilla y león y distintos municipios de la comunidad autónoma, convenio al que está adscrito el Ayuntamiento del Valle de Mena desde sus inicios. La programación, financiada por consistorio y Junta, se realiza a partir de las propuestas que compañías de toda España incluyen en el catálogo abierto por la Consejería de Cultura a través del programa ARES. Posteriormente una comisión de expertos selecciona, de entre las inscritas, aquellas que cumplen unos requisitos mínimos de calidad artística para que sean finalmente las distintas entidades quienes realicen sus programaciones según sus propios criterios. El Valle de Mena ha cerrado la suya buscando un equilibrio entre las distintas modalidades de Artes Escénicas ofertadas, los distintos públicos a los que van dirigidas y la posibilidad de dar a conocer tanto a compañías profesionales como amateurs.

Seis propuestas para elegir. O para no perderse ninguna.

AL MAL TIEMPO... FERIA DE LA MATANZA

El frío y la climatología adversa no impidieron la celebración de la 5ª Feria Multicultural de la Matanza del Valle de Mena

Los pasados 3 y 4 de febrero, el Valle de Mena acogió una nueva edición de su popular Feria Multicultural de la Matanza.

A pesar de las desapacibles condiciones climatológicas que imperaron durante todo el fin de semana, cientos de visitantes, procedentes principalmente del País Vasco, se acercaron a Villasana de Mena para disfrutar de todas las actividades programadas en esta nueva edición matancera.

El evento arrancó a las 11,30h del sábado 3 de febrero, con el chamuscado del cerdo adquirido para la ocasión, que fue sacrificado ese mismo día en el matadero municipal de Villarcayo, entidad colaboradora con la feria.

Durante una hora, los matarifes representaron en directo las tareas del chamuscado con helechos secos, lavado, raspado, vaciado o extracción de las vísceras, y colgado del cerdo de una escalera de madera, al modo tradicional.

Finalizadas estas labores preparatorias, la carpa de la feria abrió sus puertas y los fogones del restaurante ferial comenzaron a cocinar ricos productos de matanza del Valle de Mena, como chorizos, picadillo, morcilla o panceta, y un apetitoso plato matancero típico de Colombia: la popular "Picada colombiana", compuesta por "chicharrones" o trozos de tocino fritos muy crujientes, acompañados por una exótica guarnición de rodajas de plátano macho fritas –los deliciosos "patacones"– o yuca frita en forma de trozos rectangulares que recordaban a las patatas fritas pero que sabían aún mejor.

Simultáneamente, los más pequeños se divirtieron en los talleres participativos de confección de un gracioso cerdito en goma- eva, con detalle de todas las partes comestibles.

El trío de folk "RuN" se encargó de amenizar musicalmente la mañana con un estupendo concierto de ritmos galaico-leoneses, protagonizado por el vibrante sonido de las gaitas.

Las actividades de esta primera jornada de matanza prosiguieron por la tarde, con la realización en directo de morcillas al estilo del Valle de Mena y un novedoso y divertido taller infantil de elaboración de estas chacinas, en el que los niños participantes mezclaron el mondongo y aprendieron a embutir o rellenar las morcillas.

Acto seguido tuvo lugar el taller de anatomía del cerdo a cargo de un veterinario local, que explicó a niños y mayores los diferentes órganos del cerdo, su función y su similitud con los del ser humano.

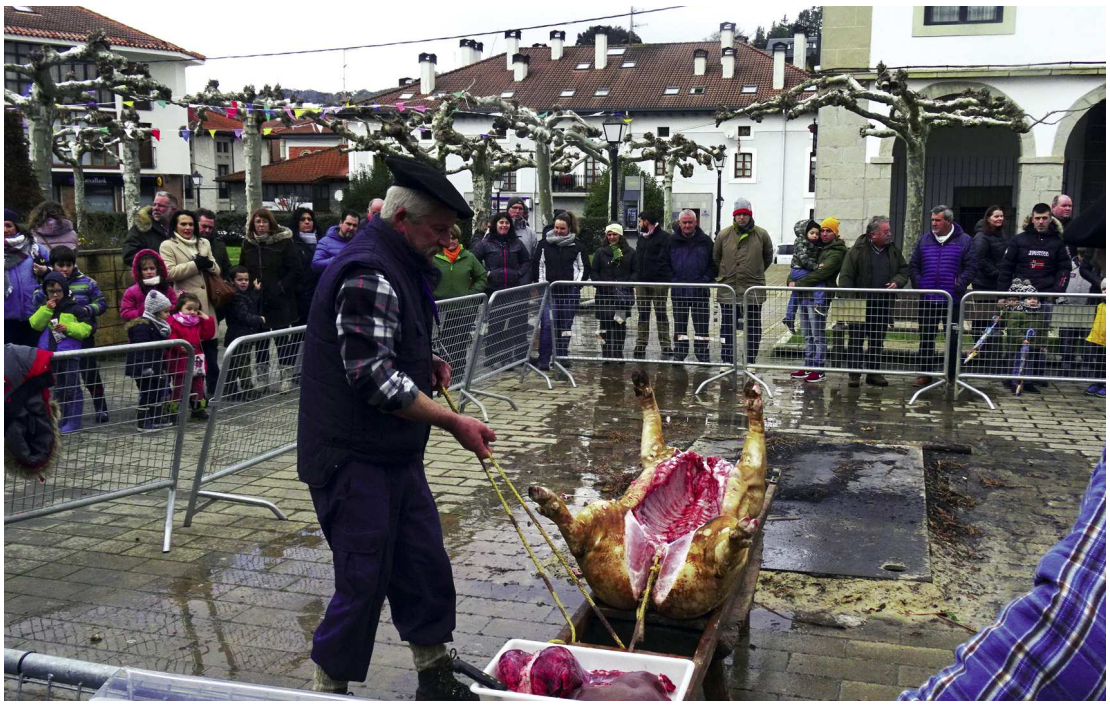

Representación del vaciado del cerdo o extracción de las vísceras en la Plaza de San Antonio de Villasana de Mena

Ambiente en el interior de la carpa ferial.

Taller infantil de elaboración de morcillas al estilo del Valle de Mena.

El broche de oro de esta primera jornada de matanza vino de la mano del dúo de folk "Tarna", que ofreció un fantástico concierto de piezas de música tradicional leonesa que deleitaron a todo el público congregado en la carpa ferial.

Al día siguiente, las actividades de la feria comenzaron con el pesado y destazado o despiece del cerdo, y continuaron con la elaboración de chorizos al modo tradicional del Valle de Mena, tarea en la que también tuvieron cabida los más pequeños, un taller infantil de realización de animales de pompón, y la preparación en directo de platos multiculturales, como la "Arepa colombiana", una riquísima torta de maíz rellena de queso, los deliciosos buñuelos de la región rumana de Banat, que causaron verdadero furor entre los visitantes, y la elaboración del tradicional postre de matanza menés: la "Torta de chichos", a base de harina, levadura, "chichos" o trocitos de manteca derretida, y azúcar. Todo un manjar que fue cocinado en directo por las voluntarias de la Asociación de Amas de Casa "Ntra. Sra. de Cantonad".

TARNA

El broche de oro de esta primera jornada de matanza vino de la mano del dúo de folk "Tarna", que ofreció un fantástico concierto de piezas de música tradicional leonesa que deleitaron a todo el público congregado en la carpa ferial.

Habida cuenta de la gran afluencia registrada y del gasto turístico generado por el evento en el sector de la hostelería local, organizadores y voluntarios muestran su gran satisfacción con los resultados obtenidos, ya que, como afirma la Concejal de Turismo, Lorena Terreros Gordón, *"evidencian que el atractivo turístico de esta feria matancera tan completa y singular se impuso al frío y la mala climatología, contribuyendo así a la desestacionalización de la demanda turística en nuestro municipio"*.

Este balance tan favorable hace que el equipo organizador haya decidido dar continuidad a este importante evento de invierno en el Valle de Mena, cuya próxima celebración tendrá lugar dentro de dos años, en febrero de 2020.

Talleres demostrativos de Mena, Colombia y Rumanía en directo.

El lobo ataca en zonas urbanas de Mena

Máxima preocupación entre los ganaderos meneses por los últimos ataques de lobo a pequeños rebaños de ovejas en entornos urbanos de las localidades de Lezana, Villasana y Covides.

Una de las ovejas raza dorper atacadas por el lobo en Covides de Mena

■ Concretamente hace dos meses el lobo mató 20 ovejas en Lezana de Mena; y la penúltima semana de febrero mató 8 ovejas adultas y 5 corderos en un prado ubicado en la propia Villasana de Mena; y la madrugada del 21 de febrero mató 5 ovejas de razas Dorper en una huerta junto a las casas en la localidad de Covides, a 1 km de Villasana de Mena.

Todos estos ataques apuntan a la presencia de uno o más lobos en esta zona, algo totalmente inusual. Bien es sabido la presencia de estos cánidos en los montes de Ordunte compartidos con el Valle de Carranza, pero no es habitual su presencia y menos los ataques en los entornos urbanos de algunas localidades con fuerte presencia de población humana.

Se cree que el lobo se ha expandido a estas zonas urbanas por el aumento del censo a través de sueltas controladas, ya que ha habido inviernos meteorológicamente peores, y existe fauna cinegética como corzos y jabalíes en exceso que le servirían de alimento en los hábitats naturales del entorno y la comarca

Ante la preocupación existente, la concejalía de Medio Ambiente y Ganadería remitió una carta al Servicio de Medio Natural de la Junta de Castilla y León en la que solicitaba soluciones y autorización extraordinaria para realizar las batidas necesarias con el fin de ahuyentar o regularizar el exceso de censo y evitar la escalada de daños a la ganadería en una zona que no es tradicionalmente campeada por manadas de lobos.

Hay que recordar que el Valle de Mena tiene un sector primario muy ligado a la ganadería, tanto como actividad profesional principal como uso propio con fines domésticos en pequeños corrales. Según el edil de Medio Ambiente y Ganadería "no podemos dejar desprotegidos a aquellos que viven honradamente del sector primario, y gracias principalmente a los cuales se mantiene población en algunas entidades".

Por otro lado, el presidente de la Asociación para la Conservación y Estudio del Lobo Ibérico, (Ascel), Juan Ángel de la Torre afirmó el pasado 23 de febrero a DB que "la ciencia dice que la eliminación de ejemplares no supone una reducción de los daños a la ganadería, sino que, a menudo, supone un aumento y en Mena está el ejemplo palpable". El presidente de la asociación ecologista explica que la caza hace un mes de una loba en la zona de Entrambasaguas con un precinto reglamentario que cada año otorga la Junta de CyL a la Sociedad de Caza del Valle de Mena "pudo desestructurar una manada y cuando eso sucede los lobos tienen problemas para cazar jabalíes, ciervos o corzos y buscan recursos más fáciles, como el ganado".

8 de marzo DIA INTERNACIONAL DE LA MUJER

VI Jornadas por la Igualdad del Valle de Mena 2018

El programa que llega este año a su VI Edición, desde su comienzo viene persiguiendo un doble objetivo, el primero es recordar que sigue existiendo desigualdad entre hombres y mujeres, una desigualdad que llega a todos los ambitos, el salarial, el laboral, en el hogar, en la familia y violencia, también contra las mujeres.

■ El segundo de los objetivos es el de crear puntos de encuentro entre las mujeres del Valle en torno a la cultura, con propuestas muy diversas para todas las edades.

Las Jornadas darán comienzo en varias pedanias del Valle con dos talleres impartidos por mujeres artesanas de las Merindades. El martes 6 en Nava y Santecilla realizarán el de Elaboración de productos lácteos, y el jueves 8 en Sopeñano y Menamayor contarán con el de Iniciación a la Cosmética Natural: Jabón Cosmético.

También el jueves 8 se recordará a una gran mujer, Clara Campoamor, con la proyección en la Sala Amania del film Clara Campoamor, la mujer olvidada. Pelicula dirigida por Laura Mañá que muestra la lucha de una mujer injustamente olvidada. La película nos presenta la batalla de Clara Campoamor, la mujer que consiguió el sufragio femenino en España. Una lucha nada fácil llena de obstáculos y traiciones.

Con los más pequeños se trabajará la igualdad con los cuentos como herramienta, con el Cuentacuentos Somos iguales que se realizará en la biblioteca municipal el viernes 9 a las 17:30 horas de la mano de Estrella R.

En esta edición también habrá teatro, será la obra Cualquiera que nos vea, de la compañía Zanguango Teatro. Un espectáculo de humor, un humor corrosivo, comprometido, crítico y original. Será el sábado 10, a las 20:00 horas en la Sala Municipal Amania. Y al término de la misma tendrá lugar la V Cena Celebración Encuentro de mujeres del Valle de Mena en el Restaurante Casino de Mena.

Y para poner el broche final a estas jornadas, el miércoles 14 se celebrará la tertulia Educando en Igualdad en la que una Educadora Social y una Psicopedagoga podrán orientar a padres, madres y toda persona interesada sobre los beneficios de la Educación en Igualdad.

"Solo aquel que no considere a la mujer un ser humano es capaz de afirmar que todos los derechos del hombre y de los ciudadanos no deben ser los mismos para la mujer que para el hombre" Clara Campoamor

8 de marzo
DÍA INTERNACIONAL DE LA MUJER

VI JORNADAS POR LA IGUALDAD VALLE DE MENA

CLARA CAMPOAMOR

JUEVES 8

20:00h. CLARA CAMPOAMOR. La mujer olvidada.
Proyección del film dirigido por Laura Mañá
Entrada libre. Lugar: Sala Amania.

TALLERES / PEDANÍAS

MARTES 6

17:00h. TALLER de **Elaboración de productos lácteos** en Nava y a las **19:00** en Santecilla.

JUEVES 8

17:00h. TALLER de **Iniciación al Jabón Cosmético** en Sopeñano y a las **19:00** en Menamayor.
Inscripción en 947126211 ext.6

CUENTACUENTOS

VIERNES 9

17:30h. CUENTACUENTOS **"Somos iguales"** con Estrella R.
Lugar: Biblioteca Municipal

SÁBADO 10

20:00h. TEATRO **Cualquiera que nos vea.** Cía. Zanguango Teatro.
Lugar: Sala Amania. Entrada: 3€
21:30h. V Cena Celebración **ENCUENTRO DE MUJERES** del Valle de Mena con animación musical.
Lugar: Rte. Casino de Mena.
+INFO: Consultar cartel aparte

EDUCACIÓN

MIERCOLES 14

18:30h. EDUCANDO EN IGUALDAD
Tertulia abierta dirigida por Laura Molinuevo-Psicopedagoga Y Auría Diharce-Educadora Social.
Lugar: Salón de Actos Ayuntamiento

CARTELERA CINE

LA LIBRERÍA
Viernes 9, 22:00h.
Sábado 10, 22:30h.
Domingo 11, 20:00h.

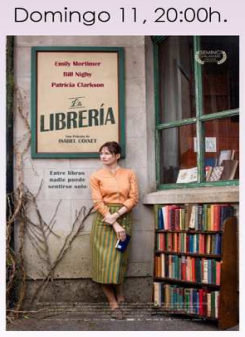

ORGANIZA: AYUNTAMIENTO DEL VALLE DE MENA

III Rallye Regularidad Clásicos Valle de Mena 2018

Organizado por el Automóvil Club Valle de Mena y con el patrocinio del área de Deportes del Ayuntamiento del Valle de Mena, el pasado Sábado día 17 de Febrero se celebraba el 3er. Rallye Regularidad Valle de Mena para vehículos clásicos de más de 25 años de antigüedad, dentro de la normativa FEVA, con un recorrido total 193 Km, de los cuales 138 km correspondían a 9 tramos regulados.

■ El parque cerrado y oficina de la prueba se localizaba en las instalaciones del Polideportivo del Valle de Mena en Villasana, lugar donde se realizaron las verificaciones administrativas y se entregaron los dorsales y el libro de ruta a los participantes.

El rallye constaba de 9 tramos regulados y 11 sectores recorriendo principalmente las carreteras del Valle de Mena, haciendo incursiones en Vizcaya y Álava, para recorrer una parte de las Merindades antes de terminar el último tramo de nuevo en el Valle de Mena.

Desde la plaza de Villasana de Mena, con salida en la Calle de Enmedio, partirían los 49 coches de los equipos, que finalmente acudieron a la cita. El tiempo nublado y la lluvia intermitente hicieron aparición desde primeras horas de la mañana, y acompañaron el rallye durante toda la jornada desdibujando el bello paisaje menes.

El tramo 1 que se desarrollaba por las carreteras centrales del Valle de Mena, siendo el más largo de la prueba y donde primaba la navegación. El tramo 2 que recorría la vega de Ordunte. El tramo 3 se desarrollaba en parte por el polígono de Gijano, donde gran parte de los participantes tuvieron problemas de navegación y alguno de los favoritos fueron afectados por el tráfico.

Tras los 3 primeros tramos se realizaba un reagrupamiento de 45 minutos en la localidad de Balmaseda, donde los participantes pudieron descansar antes de afrontar los 6 tramos restantes de la tarde.

El tramo 4 que llevaba a los participantes desde Balmaseda hasta la localidad de Artziniega. El tramo 5 recorría íntegramente el mítico Llanteno. Los tramos 6 y 7 que recorrían los pueblos del Valle de Losa para terminar en Quintanilla de Pienza, eran a tablas impuestas que se entregaban en la salida del tramo 6. El tramo 8 que recorría la Merindad de Montija pasando por Espinosa de los Monteros para terminar en la localidad de Bercedo. El último tramo 9 discurría por La Barcenas y La Llosa.

Como colofon, el ACVM hacia la entrega de trofeos en los locales de la Taberna del Cuatro donde se servían bebidas y un lunch a base de canapes preparado por Eva Sierra.

PREMIOS

● **1º General:** CAS Competicion / Alberto Martinez -Carlos Sergnese con Renault Clio 16V
● **2º General:** Lanzero Classic / Ricardo Perz de Vega-Jesus Landa con Audi Coupe Quattro
● **3º General:** RPMV / Jose Luis Peña-Angel Martinez de Lizarrondo con BMW E30 325ix

Armando Robredo reelegido secretario general de la agrupación socialista del Valle de Mena

Los militantes socialistas han reelegido a Armando Robredo Cerro como secretario general del PSOE del Valle de Mena en la Asamblea Extraordinaria celebrada por la agrupación local el pasado 31 de enero.

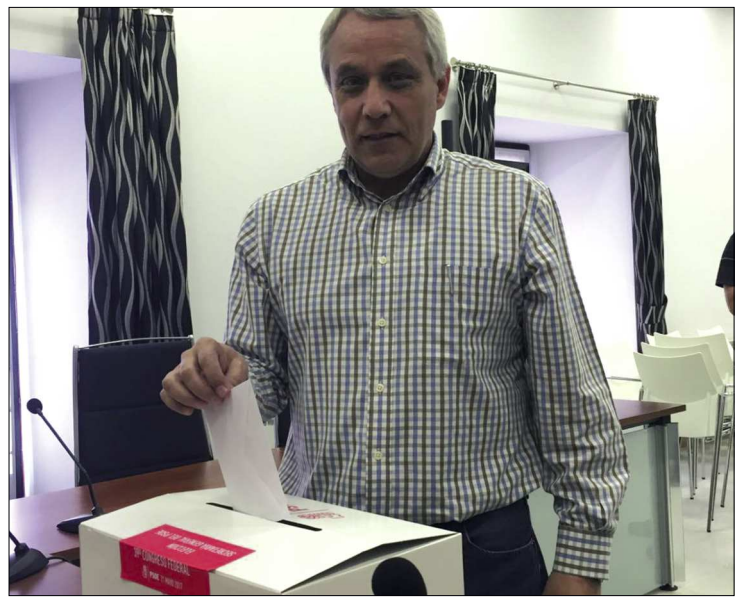

■ Durante el plazo abierto de 20 días para la presentación de candidaturas únicamente se presentó la encabezada por el actual alcalde del municipio, que en la votación celebrada el 31 de enero obtuvo el cien por cien de los votos de los militantes que acudieron a la Asamblea.

La nueva comisión ejecutiva municipal socialista del Valle de Mena ha quedado compuesta de la siguiente manera:

● Secretario General: Armando Robredo Cerro
● Secretarías de Área:
• Secretaría de Organización: David Sainz-Aja Sainz Maza
• Secretaría de Política Municipal: Lorena Terreros Gordón
• Secretaría de Participación, Redes e Innovación: Armando Robredo de Pablos
● Vocalías:
• Juan Carlos Ortiz de Uriarte Gordón
• Belén Henales Sainz
• Luis Miguel Fernández Henales
• Patricia Núñez Elías
• Mariano Antuñano Bárcena
• Marivi Gil García

En la misma Asamblea se aprobó por unanimidad la Gestión del Comité Local saliente.

Pau Cuerdo subcampeón de Castilla y León de cross en la categoría alevín

Un año más en Club Atletismo Valle de Mena regresa con medalla de Valladolid, algo que se está convirtiendo en costumbre.

■ Grandísima carrera del alevín, que tuvo opciones hasta los últimos metros, Pau llegó muy fuerte pero el rival también.

Pese al mal tiempo el club decidía desplazarse hasta la capital Vallisoletana el desplazamiento anual más divertido. El tiempo respetó y todo el mundo disfrtutó de lo lindo con los corredores de Mena, en estas condiciones el grupo se une y se hace más sólido.

Los resultados fueron muy alentadores y todos los componentes del grupo lo dieron todo, por eso hay que estar más que satisfechos.

● **Prebejamines:** Iskander 6º y Aroa 5ª
● **Sub 10:**
- Aitor 38º y Jon 50º
- Mirari 14ª, Paula 69ª y Laura 74ª
● **Sub 12:**
- Pau 2º, Lucas 28º, Ioritz 35º, Oier 45º e Unai 87
- Laia 38º
- Por clubs 4º
● **Sub 14:**
- Isidro 26º, Enaitz 51º y Lander 85º.
- Lucia 51ª, Valeria 67ª, Paula 82ª e Uxue 89ª
- Por clubs 9º.
Sub 16: Nadia 22ª y Angela 71ª

Tras estas carreras el club almorzó en el NH Ciudad de Valladolid y regreso a Villasana con mucha precaución por la nieve de la carretera.

A pesar del mal tiempo el equipo se desplazó hasta Valladolid para disputar el campeonato de Cross de Castilla y León.